ОБЩИНА
РАКИТОВО
общински вестник, септември - октомври 2022, брой 8 (76), година VII, разпространява се безплатно

Ракитово е сред одобрените общини за инвестиционни проекти

Министерският съвет одобри финалния списък на общините, които ще получат финансиране от Министерството на регионалното развитие и благоустройството за подобряване на пътната и уличната мрежи, и ВиК структурата.

След като първоначално община Ракитово беше изключена от т.нар. списък "Караджов", с усилията на кмета Холянов и администрацията, с помощта на Националното сдружението на общините в България, общината отново намери място в листа с общините, които ще бъдат финансирани.

Община Ракитово ще получи малко над 4 300 000 лева на два транша.

В гласувания списък са включени 234 обекта на обща стойност 404 406 598 лв., разпределени както следва: 105 броя ВиК обекти на стойност 126 566 331 лв.; 94 бр. обекти за общински пътища на стойност 233 774 463 лв., 35 бр. обекти за улична мрежа на стойност 46 033 975 лв.

С приетото решение се отменя одобреният Списък на инвестиционни проекти на общините по приоритети и направления/обекти за целево финансиране, приет с решение на Министерски съвет № 576 от 01.08.2022 г., тъй като в Приложение № 1 към него са включени обекти, за чието изпълнение са заложени дейности, реализацията на които е нецелесъобразна и е извън обхвата на провежданите политики и бюджетни програми на МРРБ. Освен това, за част от включените в списъка обекти няма информация дали имат документална готовност за изпълнение.

Одобреният списък е въз основа на писмо от НСОРБ от 23.08.2022 г., в което те посочват приоритетни за общинските администрации инвестиционни проекти на линейната инфраструктура в три направления - ВиК инфраструктура, улична мрежа и общински пътища. Включените в

(продължава на стр. 2)

На добър час, мили деца!

Началото на учебната година е голям празник в цяла България. Община Ракитово не прави изключение. От сутринта, в училищните дворове се чуваше весела глъчка, децата очакваха с трепет първия училищен звънец. На този ден родители правеха снимки на децата си, на нашето бъдеще - такова, каквото го мечтаем. Облечено с най-хубавите си дрехи. С още леко сънена усмивка. С мокри от лиснатата за късмет вода нови обувки. Стиснало в малките си ръце цялата вяра, надежда, любов
и мъдрост на света, завити в целофан и украсени с



панделка.

(продължава на стр. 2)

База 2 на училище "Кл. Охридски" посрещна новата учебна година променена

Служители на общината, учители и персонал на учебното заведение направиха масово разчистване на двора на базата. С общи усилия бяха подрязани клони, изчистена беше настилката на игрището, премахнати натрупаните мръсотии.

Целта беше учениците да посрещнат новата учебна година в безопасна и приветлива среда.

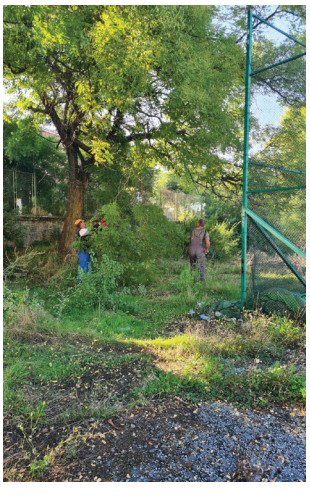

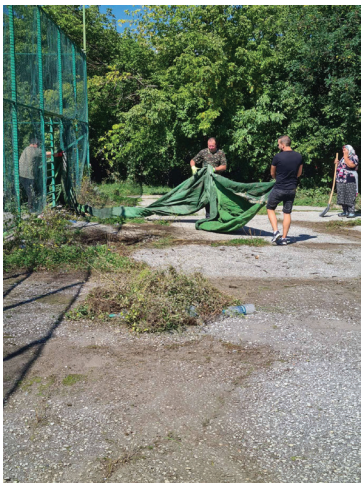

Ракитово е сред одобрените общини за инвестиционни проекти

този списък обекти бяха разгледани, анализирани и селектирани само тези, които имат проектна готовност, разрешения за строеж, посочени от съответната общинска администрация като най-приоритетни и при условие МРРБ да финансира 50% от стойността на съответните обекти. Предвид големия брой и стойност на обектите в списъка на НСОРБ, в настоящия списък за всяка община е включен първият приемлив по приоритетност и направление обект.

По изключение, предвид създалата се бедствена ситуация в редица села на територията на община Карлово след невижданите проливни валежи на 02.09.2022 г. и с цел подпомагане на общината за възстановяване на единствения достъп на местното население до няколко населени места и връзката им с републиканската пътна мрежа, за община Карлово в списъка са включени два обекта, а именно за реконструкция и рехабилитация на два общински пътя и водопроводните мрежи в населените места, част от направленията и в обхвата на общинските пътища. Финансирането на проектите от списъка ще е в рамките на бюджета на Министерството на регионалното развитие и благоустройството за 2022 г. Министърът на регионалното развитие и благоустройството ще сключи споразумения с кметовете на общините за финансиране на посочените в приложението проекти.

На добър час, мили деца!

15 септември!

Във всички училища в община Ракитово, с много забава, танци, песни и рецитали беше открита новата учебна година.

Кметът Холянов пожела на учителите, учениците и родителите на децата от ОУ "Христо Ботев", Дорково "една здрава и присъствена учебна година". Той приветства първокласниците и им пожела както на днешния ден пристъпват с трепет училищния праг, така да бъде и занапред.

Зам.-кметът на общината Виляна Колчева пък уважи поканата на ОУ "Неофит Рилски" в Костандово и пожела на всички здрава и успешна учебна година, на учителите - търпение и вдъхновение, на децата - любопитство, а на родителите - спокойствие.

В СУ "Св. Климент Охридски" в Ракитово, поздрав отправи председателят на ОбС Нина Димова. "На вас, уважаеми учители поверяваме най-свидното - нашите деца, които трябва да растат с чувство на гордост и почитание към българската история и култура. Желая ви целеустременост и успехи в отговорната мисия, а на учениците - година, изпълнена с много положителни емоции", каза Димова.

Отец Стоил пък отслужи водосвет във ВУИ "Ангел Узунов", Ракитово, където възпитатели и ученици се хванаха на кръшно хоро.







Първолаците получиха подаръци от община Ракитово и районните кметства.

Дни преди началото на учебната година, кметът Холянов назначи проверка за готовността на учебните заведения за започването на учебния процес.

До директорите на детските градини, училищата и центровете за образователна подкрепа беше изпратена заповед да бъде извършен цялостен оглед на сградите и прилежащите им дворни пространства, на всички дървета в дворовете и около тях, да бъдат отстранени опасните клони, където има такива.

Изискано е окосяване и обезпаразитяване на тревните площи, обезопасяване на съоръженията на детските площадки и почистване на сградите, както и да бъдат взети необходимите противопожарни мерки с цел гарантиране безопасността и сигурността на учениците, преподавателите и персонала. Наредена е проверка на евакуационните схеми, изправността на противопожарните табла, осигурени изходи от сградата, пожарогасители и хора, които да ги обслужват.

Осигуряването на системен вътрешноучилищен контрол на противоепидемичните мерки и стриктно спазване на изискванията в Приложения 1 и 2 на Заповед РД – 01 – 435 / 09. 09. 2022 г. на Министерството на здравеопазването също е заложено в заповедта на Холянов.

Община Ракитово и нейните жители се притекоха на помощ на пострадалите от наводненията в Карловско

Кметът на с. Богдан: "Огромни благодарности за момчетата от Костандово и община Ракитово"

"Много благодаря за съпричасността на хората от община Ракитово и лично на вас за оказаната навременна помощ за пострадалите хора". Това заяви кметът на едно от най-пострадалите от наводненията села в Карловско - с. Богдан, Христо Иванов в телефонен разговор с кмета на община Ракитово Георги Холянов.

По думите му, нашите момчета са свършили много и непосилна работа с тежката механизация.

Доброволците Красимир Кейбашиев, Илко Шишеков и Митко Янгънов организираха съмишленици, за да потеглят към едно от пострадалите села в областта вследствие на проливните дъждове и наводненията от 2 септември 2022г.

За бедстващия регион отпътуваха 4 багера и 2 камиона, за които горивото беше осигурено от община Ракитово.

В двора на църквата в Ракитово бяха събрани помощи - дрехи, обувки, завивки и др. от първа необходимост за пострадалите, които отново на доброволчески начала отпътуваха към нуждаещите се. Кметът Холянов и неговото семейство също се включиха в дарителската кампания.

Дарителска инициатива организира и младежкия БЧК в Ракитово, който събра помощи за учениците от пострадалия регион. Айлин Дрикова, Мария Пейчинова и Маргарита Латева са три момичета от Ракитово, които поискаха и получиха разрешение от общината да разположат свой щанд пред сградата. Целта им е беше съберат с помощта на гражданите учебни пособия за пострадалите.

Много хора се включиха в благородната инициатива и дариха тетрадки, комплекти с моливи, несесери и пр.

Паралелно с това, момичетата успяха да съберат 392.95 лв., с които закупиха много учебни тетрадки, химикалки, цветни и обикновени моливи, флумастери, боички, линии, пергели, блокчета за рисуване и други помощни материали за учебния процес, съобщи Елена Димова - председател на БЧК - Ракитово.







Разчистват се речните корита на Стара река в Ракитово и Мътница в Дорково





Завърши пещерната експедиция Terra - Bessica 2022, Ракитово

Четиридневната пещерняшка мисия се проведе в периода 02-06 септември 2022г. в местността Качаков чарк

Традиционната национална експедиция събра 36 пещерняци от различни клубове от София, Пловдив, Варна, Враца, Благоевград и Кюстендил. Домакин на срещата бе Българ-





ското пещерно дружество в Ракитово, а специален гост-член - бившият председател на Балканския пещерен съюз Георгиос Кирис от Гърция.

"Основната ни радост е, че експедицията завърши без инциденти. Проучвахме четири обекта, като най-голямо внимание беше отделено на пещерата Ледника, която беше локализирана през 2015 година, а през 2019 беше отворена първата ѝ галерия, с дължина 100 метра", сподели председателят на местното дружество Стойчо Зарев.

Пещерата Ледника е много впечатляваща. Дължината ѝ е 1300 метра, а в нея се намират две подземни реки и четири водопада. Красотата ѝ се допълва от вторичните пещерни образувания - сталактити, сталагмити, драперии и пещерни бисери, които се срещат много рядко. Това обясни бившият заместник-председател на Българското пещерно дружество Ваньо Гьорев на зам.-кмета на община Ракитово Виляна Колчева, която посети на място доброволците, сред които беше и 10-годишната Мария Гагова.

Гьорев изрази благодарност към общината и ДГС в Ракитово за оказаната подкрепа и съдействие при провеждането на експедицията.

Българското пещерно дружество, Ракитово - с успехи на Банско филм фест 2022

В края на септември се проведе XXI Международен кинофестивал за екстремно кино. Всяка година събитието събира алпинисти, катерачи, парапланеристи, скиори, сноубордисти, пещерняци и приключенци от различ-



ни краища на света. Те споделят своя опит, постижения, мечти и трудности, представят се множество лекции, презентации, изложби и документални филми. По време на фестивала се провежда и детската програма, която има за цел да събуди интерес към темите и обучи децата в района на Банско, Разлог, Добринище, с. Баня, с. Бачево и останалите населени места. Тази година учениците взеха участие в заниманията по ориентиране, катерене /на изкуствена стена и скално/, астрономия и спелеология. Българското пещерно дружество, Ракитово и БПД за поредна година участваха заедно с водене на групи от ученици на възраст от 4-12 клас в пещера „Спропадналато", която се намира край гр. Разлог. За два дни над 40 младежи от различни училища бяха запознати с пещерата и част от пещерното дело. Две пещерни изложби бяха представени по време на феста, „Пещерите и ние" - ретроспекция с подбрани фотоси от периода 2010–2020. Изложбата е подготвена и предоставена от Балканския спелеоложки съюз, Българското пещерно дружество, СК „Приста" Русе.

„Пещерната Родопа" с автор Милен Марков представи дванадесет красиви фотографии на малка част от родопските пещери, сред които ракитовските „Лепеница" и "Ледникът". Изложбата е изработена от Българското пещерно дружество, Ракитово с финансовата помощ на община Ракитово. "И тази година събитието в Банско се превърна в едно грандиозно и добре организирано мероприятие, изпълнено с много



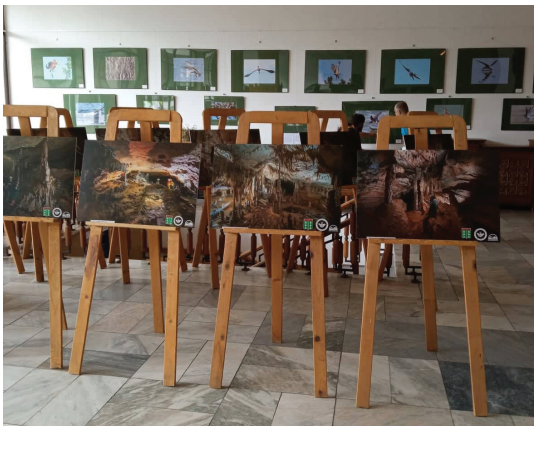

емоции, впечатления, приятелства и контакти, които ще оставят следа завинаги", коментира председателят на ракитовското пещерно сдружение Стойчо Зарев.

Общинските служители се включиха в “Да изчистим България заедно”

Служителите на администрацията в Ракитово, Костандово и Дорково за поредна година се включиха в инициативата на BTV.

Кметът на общината Георги Холянов и неговият заместник Виляна Колчева бяха подкрепени в инициативата от своите семейства. Малки помощници доведоха и други слу-





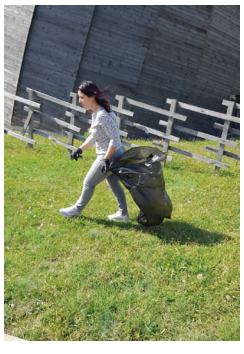

жители на общината, които с много ентусиазъм помагаха в почистването.

Учениците от “Климент Охридски” също приеха присърце идеята.

За съжаление, ентусиазмът не успя да “зарази” гражданите на общината, но остана надеждата поне почистеното да бъде запазено чисто за по-дълго време.

По-приветиво е вече на много места в общината. В Ракитово почистихме по улица „Иван Клинчаров“ на север покрай индустриална зона, паметника „Москвиченко“, около старата „Часовникова кула“, стадиона, на края на ул. Ропотамо, около Водоема, около „Цигова чешма“ и пътя за Цигов чарк, където получихме помощ от служителите на ДГС, местността „Долно ограде“ и „Бел път“.

Колегите в Костандово се погрижиха за парка и централната градска част, общинския път до „Салкиното ханче“ и този за село Дорково, крайречната зона на река Мътница.

Дорковци почистиха общинския път за Костандово, при Плиоценския парк, пътя до крепостта „Цепина“ и парка около крепостта, местността „Дъното“.

Дъждовното време не успя да осуети напълно почистването, което служителите на общинската администрация в Ракитово и кметствата в Костандово и Дорково бяха планували и на 2 септември 2022г.

Заедно със съмишлениците от читалище “Будилник”, Горското стопанство и председателя на ОбС - Ракитово Нина Димова, която представи общинския съвет, няколко ключови места в общината вече изглеждат по-добре.

Направихме оборка на Бундевица, където боядисахме и старата спирка, изчистихме на Жулейца, в парка при блока на влизане в Ракитово, Бърдо, гарата в Костандово и Цигова чешма.

Екатерина Хаджимоскова е Царица на гората 2022

18-годишната студентка и бъдещ специалист по дентална медицина спечели журито с чар, сценично присъствие, танцови умения и усмивка

Конкурсът Царица на гората 2022 се проведе в две категории - за момичета до и над 16 години.

Другата участничка в категорията бе 77-годишната Невена Димова, на която бе присъден специален



приз и парична награда за доайен в състезанието. Димова, която близките наричат Джингиби, отправи мило послание като заяви, че “веселото сърце е дар благороден” и призова публиката да запази светлината в себе си и да се радва на живота.

Журито с председател Катерина Тупарова - солист в ДМТ “Стефан Македонски” и членове Виляна Колчева - зам. кмет на община Ракитово, Евгени Касабов, председател на рок мото клуб Хелион, Светлана Стоева - худ. р-л на “Силивряк” и Христо Попчев, собственик на City Bar, единодушно реши да връчи две награди в категорията за момичета до 16 години, вместо първоначално замислената една.

8-годишната Екатерина Неделчева, която се справи най-добре



сред малките госпожици с игрите - предизвикателства и танците, получи титлата мини, мини мис Царица на гората.

Мини мис стана Пресияна Георгиева, която се представи най-добре в категорията танци и рисуване със затворени очи сред тийнейджърките.

Всички участнички получиха награди, грамоти и много аплодисменти.

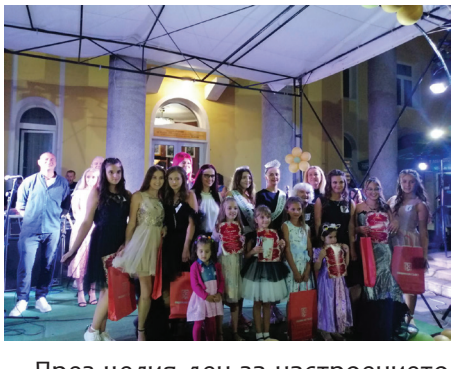

През целия ден за настроението се грижеха гайдарят Светльо Жилов, танцов ансамбъл “Силивряк”, ВИС “Стоп”, децата от школата за латино-танци “Импулс”, Велинград и група “Hedshot”.

Организатори на празника бяха Рок мото клуб Хелион, читалище “Будилник-1898” и община Ракитово.

Учениците от ОУ "Хр. Ботев", Ракитово са най-добрите млади пожарникари

Отборът на училището победи след оспорвано състезание в три кръга в рамките на общинската надпревара "Млад пожарникар", която се проведе на стадиона в града.

На второ място се класира отборът на СУ "Климент Охридски", Ракитово, а трети станаха децата от ОУ "Хр. Ботев", Дорково.

Състезанието беше организирано от МКБППМН, община Ракитово съвместно със служителите от участък „Пожарна безопасност и защита на населението", Ракитово, а поводът бе седмицата на пожарната безопасност.

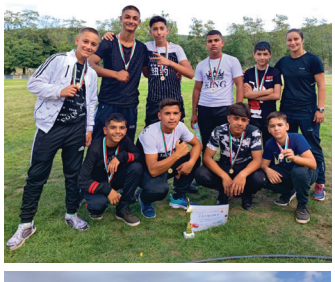



Децата се оказаха добре подготвени не само в теоретичната част на състезанието, но показаха и много умения за бързина, сръчност и съобразителност. Надпреварата беше много оспорвана, а разликите минимални, но в крайна сметка отборът на ракитовското основно училище "Хр. Ботев" завоюва купата за първото място и златните медали.

Служителите от участъка бяха съдии на състезанията, а техният началник Иван Гьошев водеше съревнованието.

Освен, че се забавляваха, децата имаха възможност да се запознаят с работата на огнеборците, разгледаха пожарникарска кола, работиха с оборудването и гасиха огън с пожарогасител.

Отборите получиха медали, купи и грамоти от зам.-кмета на община Ракитово Виляна Колчева, която изрази увереност, че с такива талантливи деца, бъдещето на пожарната безопасност в общината е в сигурни ръце.

Ден по-рано мъжете, които се грижат за пожарната безопасност в община Ракитово получиха поздравителен адрес от името на кмета Георги Холянов.



"Да бъдеш пожарникар не е просто професия. Това е призвание, това е осъзнато търсене и мотивация в ежедневната работа в полза на обществото, това е смелост и дух, присъщи само на истински отдадените на своето дело.

Пожелавам Ви да бъдете здрави, успешни и самоотвержени! Благодаря, че сте винаги навреме там, където трябва, за да пазите нас, нашите родители, деца, домашни любимци и имуществото ни!" се казва в поздравителния адрес.





Той бе връчен на директора на пожарната Иван Гьошев и неговите колеги от зам.-кмета на общината Виляна Колчева, която им пожела да се връщат от всяко дежурство живи и здрави.

ФК Левски Ракитово стартира с победа футболния си сезон

Отборът гостува на ФК Бенковски Црънча и постигна заслужена победа с краен резултат 1:5. "Футболистите показаха характер, контролираха събитията на терена и заслужено се поздравиха с успеха", коментира треньорът им Марио Манолов.

Общината пък осигури нови, професионални топки, които бяха дарени лично от кмета Георги Холянов, който посети заниманията на момчетата.

Кметът пожела много успехи и спечелени двубои на ракитовския футболен отбор.

Новият футболен сезон започна и за малките футболисти. В края на септември стартираха футболните първенства за 8 и 10-годишни футболисти в област Пазарджик. Първият кръг се проведе в Пазарджик, където десетгодишните наши момчета победиха с 6:1 връстниците си от "Левски", Паталеница. При осемгодишните, децата от Ракитово загубиха с 5:0 от "Левски", Паталеница.

"Децата, родителите и треньорите благодарим на кмета Холянов и общината за финансирането на отборите, и на директора на СОУ "Климент Охридски" Дафинка Клечарова за предоставения училищен автобус. Радваме се, че успяхме да осигурим възможност на децата от община Ракитово да играят любимата си игра", коментираха треньорите Михаил Попчев и Димчо Янушев.







Поредна голяма музикална награда за община Ракитово

Маестро Никола Янев - Чоли, НЧ „Просвета 1919“ гр. Костандово и Георги Холянов от Националното читалище на слепите „Луи Брайл 1928“, София са носителите на голямата награда за авторска музика от петнадесетото издание на Международния конкурс за шлагерна и стара градска песен “Пей сърце”.

Конкурсът се проведе в Кюстендил на 10-11 септември с участието на 40 групи и 1500 самодейци от България, Сърбия и Македония.

Авторитетното 10-членно жури с председател поп-певицата Кристина Димитрова имаше нелека-та задача да отличи най-добрите сред участниците.

ГСПГ “Евридика” към читалището в Костандово (с худ. р-л маестро Янев) се представи с три песни: “Годините бързо отлитат”, “Не съм обичал” и специално написаната за случая “В Кюстендил” (текст Христина Димова, музика Никола Янев) и завоюва първото място в категорията “Формации до 10 човека”.

В дуетите Ани Думкова и Лалка Петрова отново обраха аплодисментите на публиката и призовото място за изпълненията си на “ Гърди си с рози накичи” и “Камбанен звън”.



Христина Димова пък бе отличена с първото място за текст на песен.

Маестрото получи и специална грамота за “принос в съхранението и популяризирането на шлагерната и стара градска песен”.

Кметът Холянов посети пенсионерските клубове в Ракитово и Костандово

Възрастните хора посрещнаха Георги Холянов с много въпроси по наболяли проблеми и поискаха скорошното им решаване.

Пенсионерите засегнаха битови въпроси, а кметът им обясни как-



во точно се прави от неговия екип, за да бъдат преодолени проблемите, свързани с боклука, водата, транспортната връзка на Ракитово с другите населени места от общината.

Работата на кмета и екипа му беше оценена като много добра от съ-





бралите се. Те му пожелаха успех и занапред, поканиха го на празника си по случай Международния ден на възрастните хора (1 октомври), а той връчи на родените през август и септември възрастни хора, поздравителен адрес с пожелание за много здраве и дълголетие.

Ансамбълът на село Дорково участва в международен фестивал в Турция

Ансамбълът за автентичен фолклор “Овчарска песен “ при НЧ “Св. Св. Кирил и Методий-1919 г.” село Дорково взе участие във Фестивал за култура и изкуства Сьоке-Кушадасъ /Айдин Турция, който се проведе в началото на септември.

В събитието, което нямаше конкурсен характер се включиха фолклорни ансамбли от Румъния, Кипър, Сърбия, Гърция, България и Турция.

Организатор на фестивала бе Анадолската фолклорна фондация - EDIRNE GRUP BASKANLIGI. Кметът на Сьоке Левент Тунджел приветства гостите и сърдечно им благодари за участието във фестивала, който “се превърна в истински, дългоочакван празник за жителите и гостите на града.”



По време на събитието, певците и танцьорите от ансамбъл “Овчарска песен” имаха три сценични изяви, включително и в гала-концерта на участниците.

С изпълненията си нашите самодейци очароваха публиката и бяха възнаградени със заслужени аплодисменти.

За впечатляващото си представяне ААФ “Овчарска песен “ получи плакет , който беше връчен на художествения ръководител и хореограф на състава Йордан Зеленгоров.



web: rakitovo.bg
e-mail: rakitovo@rakitovo.bg;
Горещ телефон:
0897567171

Издава Община Ракитово,
гр. Ракитово, ул. „Иван Клинчаров“ 57,
Отг. редактор: В. Колчева, тел.: 0879 509 445;
Печат и предпечат: “Щит Террос” ЕООД;
гр. Септември, тел.: 0877 40 47 10